

목 차

영 업 보 고 서	1
-----------------	---

영 업 보 고 서

1. 회사의 개황

1) 회사의 목적

- (1) 펄프 생산업, 제지업 및 가공업
- (2) 판매 및 수출입업
- (3) 산업기계, 기계부품 제조, 판매 및 임대차업(연료사용기기,도량형기 제외)
- (4) 각종 기계공구 제조 및 판매업(의료기기, 도량형기, 연료사용기기 제외)
- (5) 물품매도확약서 발행업
- (6) 의약부외품 제조업 및 판매업
- (7) 의약품, 의료용구 등에 관련된 원료 및 제품의 제조, 가공, 판매와 무역업 및 무역대리업
- (8) 부동산매매 및 임대업
- (9) 연료 소매업
- (10) 화장품 및 관련상품의 수입 및 판매업
- (11) 신재생 에너지 관련사업
- (12) 에너지절약자문 및 관련 서비스업
- (13) 에너지진단 및 관련 서비스업
- (14) 포장재 제조 가공 및 판매업
- (15) 인쇄제조 및 관련 부대사업
- (16) 위생용품의 제조 및 매매
- (17) 폐기물 수집운반, 처리, 재활용업
- (18) 전자상거래 및 기타 통신판매업
- (19) 에너지 개발 및 발전 관련 사업
- (20) 위 각 항에 관련되는 일체 부대사업 및 투자

2) 중요한 사업의 내용 : 영업의 개황 참조

3) 공장 및 지방영업팀 현황

명 칭		주요 사업 내용	소 재 지
공 장	청 주	제지, 화장지 등 제조 / 판매	충북 청주시 흥덕구 강내면 태성 1길 64
	음 성	기저귀 제품 제조 / 판매	충북 음성군 생극면 생극산단길 77
지방 영업팀	대 전	영 업	대전광역시 동구 동대전로 309

4) 종업원 현황

사업부문	성별	직원 수*				합계	소속외 근로자	
		기간의 정함이 없는 근로자		기간제근로자			남	여
		전체	(단시간 근로자)	전체	(단시간 근로자)			
PS사업부	남	170	-	-	-	497	84	
PS사업부	여	5	-	6	-			
HL사업부	남	181	-	-	-			
HL사업부	여	28	-	11	-			
지원	남	115	-	1	-			
지원	여	16	-	3	-			
합계		515	-	21	-	536		

* 미등기임원을 포함

5) 회사의 조직도

2019년 12월 31일 현재

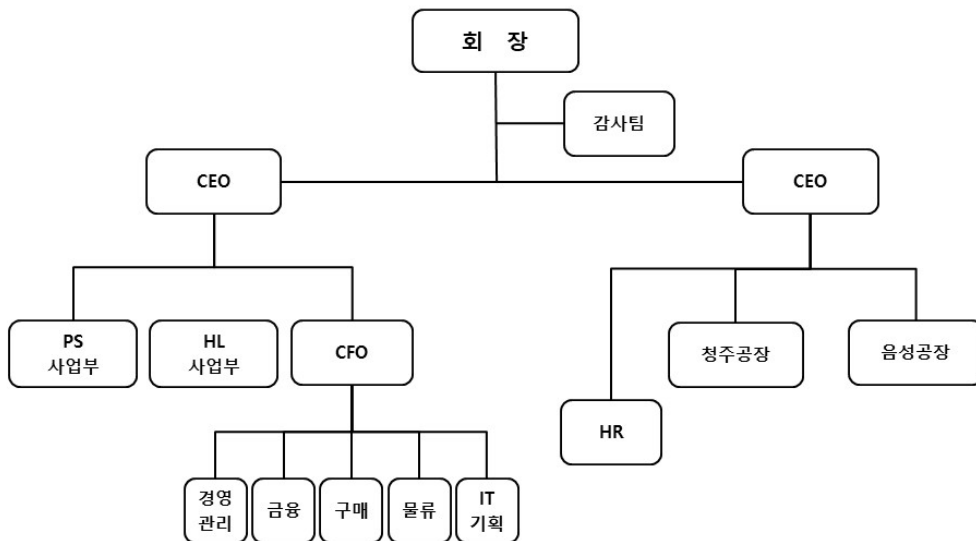

6) 주식에 관한 사항

① 발행한 주식의 종류와 수

2019년 12월 31일 현재

주식의 종류	주식 수	금액	구성비	비고
보통주	37,240,693 주	37,240,693,000 원	99.03 %	-
우선주	366,160 주	366,160,000 원	0.97 %	-
계	37,606,853 주	37,606,853,000 원	100.00 %	-

② 자본금 변동사항

2019. 12. 31 현재

(단위 : 주, 원)

년월일	주식의 종류	주식수	금액	변동 후 자본금	비고
'84.06.21	보통주	960,000	480,000,000	1,680,000,000	자산재평가 적립금 자본전입
'84.06.21	보통주	720,000	360,000,000	2,040,000,000	유상증자
'85.04.28	보통주	920,000	460,000,000	2,500,000,000	"
'86.10.24	보통주	1,000,000	500,000,000	3,000,000,000	"
'87.06.22	보통주	600,000	-	3,000,000,000	액면병합 (@500▶5,000)
'87.12.10	보통주	200,000	1,000,000,000	4,000,000,000	유상증자
'88.10.20	우선주	400,000	2,000,000,000	6,000,000,000	"
'89.12.14	우선주	396,000	1,980,000,000	7,980,000,000	"
'90.01.01	보통주	120,000	600,000,000	8,580,000,000	무상증자
'90.01.01	우선주	119,400	597,000,000	9,177,000,000	"
'96.06.04~11.14	보통주	322,597	1,612,985,000	10,789,985,000	해외전환사채전환
'98.03.14	보통주	193,265	966,325,000	11,756,310,000	주식배당
'01.07.12	보통주	1,000,000	5,000,000,000	16,756,310,000	유상증자
'01.07.12	보통주	954,250	4,771,250,000	21,527,560,000	무상증자
'03.06.16	보통주	1,000,000	5,000,000,000	26,527,560,000	유상증자
'03.12.23	보통주	16,309,365	81,546,825,000	108,074,385,000	"
'07.02.06	보통주	8,279,790	-	45,060,550,000	자본감소
'07.02.06	우선주	366,160	-	43,229,750,000	"
'09.04.03	보통주	16,000,000	80,000,000,000	123,229,750,000	유상증자
'13.02.20	우선주	8,000,000	40,000,000,000	163,229,750,000	유상증자
'13.09.30	보통주	71,023	355,115,000	163,584,865,000	전환사채 전환
'14.08.05~09.02	보통주	16,935	84,675,000	163,669,540,000	"
'15.04.13~10.21	보통주	4,861,217	24,306,085,000	187,975,625,000	"
'16.07.11~12.27	보통주	4,101	20,505,000	187,996,130,000	"
'17.01.10~06.30	보통주	7,627	38,135,000	188,034,265,000	"
'19.06.07	보통주	37,240,693	37,240,693,000	37,240,693,000	액면감자 (@5,000▶1,000)
'19.06.07	우선주	366,160	366,160,000	366,160,000	액면감자 (@5,000▶1,000)

③ 주식 사무

결산일	12월 31일	정기주주총회	2~3월중
기준일	12월 31일	주주명부 폐쇄기간	1월 1일부터 1월 31일까지
주권의 종류	※ 2019년 9월 16일 『주식·사채 등의 전자등록에 관한 법률』 시행으로 주권 및 신주인수권증서에 표시되어야 할 권리가 의무적으로		
명의개서대리인	한국예탁결제원		
주주의 특전	없음	공고게재방법	전자공고 (전산장애시 매일경제신문)

7) 사채에 관한 사항

2019. 12. 31 현재

(단위 : 원)

종목	발행일자	권면총액	미상환잔액	이율(%)	만기일
제99회 무보증사모사채	2017-10-31	5,000,000,000	-	4.9	2019-04-30
제100회 무보증사모사채	2017-11-06	10,000,000,000	-	4.8	2019-05-06
제101회 무보증사모사채	2017-11-22	5,000,000,000	-	4.8	2019-05-22
제102회 무보증사모사채	2018-01-31	10,000,000,000	-	4.8	2019-04-30
제103회 무보증사모사채	2018-05-14	5,000,000,000	-	4.8	2018-08-14
제104회 무보증사모사채	2019-04-30	5,000,000,000	5,000,000,000	4.9	2020-10-30
총 합계	-	5,000,000,000	5,000,000,000	-	-

2. 영업의 경과 및 성과

1) 영업의 개황 및 사업부문의 구분

(가) 영업의 개황

당사의 2019년 매출은 전년 동기 대비 약 4.8% 감소하였습니다. 주요 요인은 미중 무역전쟁에 따른 수출 시황 침체 및 내수경기 침체에 따른 매출 부진 등입니다. 당사는 적극적인 마케팅과 신제품 출시, 생산성 향상 등으로 매출 회복에 힘쓰고 있으며, 우수한 품질력을 기반으로 다양한 수요층을 만족시킬 수 있는 제품 경쟁력을 확보하여 수익성을 확보하려 노력하고 있습니다.

화장지, 기저귀, 여성용 생리대 등 생활용품 분야에서는 신규 설비 활용을 통한 신제품 개발

에 집중하였습니다. 기저귀 부문에서는 팬티형 아기기저귀 "보솜이 액션핏", "보솜이 리얼코튼 팬티" 등을 생산하여 시장 점유율을 확대해 나가고 있습니다. 여성용 생리대 부문에서는 유기농 제품인 “건강한 순수한면” 출시와 “입는 오버나이트” 리뉴얼 등, 제품의 프리미엄화 전략으로 시장 공략하였습니다. 제품의 경쟁력을 제고하고 고객의 요구를 충족시켜드리기 위해 지속적으로 연구·개발하여 “깨끗한나라” 브랜드 강화에 힘쓰고 있습니다.

향후 산업용지와 생활용품의 조화롭고 균형 있는 발전을 통하여 안정적인 수익창출 구조를 실현함으로써 초우량 제지 및 생활용품 메이커로 성장·발전해 나갈 것입니다.

(나) 공시대상 사업부문의 구분

회사는 제품의 제조, 사용자, 종류 등에 따라 PS(Paper Solution)사업부와 HL(Home & Life)사업부로 구분하여 사업을 영위하고 있습니다.

- PS(Paper Solution)사업부

회사 매출의 약 54.3%를 차지하고 있으며, 주로 포장재로 사용되는 제/상품을 판매하고 있습니다. 그 종류로는 아이보리류, 마닐라류등이 생산, 판매 및 수출되고 있습니다. 컵원지류는 2019년 7월 1일부로 생산을 중단하였으나 수입하여 판매하고 있습니다. 관련 공시는 2019년 5월 15일 생산중단 공시를 참조하여 주시기 바랍니다.

- HL(Home & Life)사업부

회사 매출의 약 45.7%를 차지하고 있으며, 내수시장에서 해외시장으로 사업을 확장하고 있습니다. 주요 제품으로는 두루마리 화장지류, 미용티슈류, 기저귀류, 생리대류, 물티슈류등을 제조·판매하고있으며, 브랜드로는 "깨끗한나라", "보솜이", "순수한면", "봄날", "촉앤감" 등이 있습니다.

2) 제품의 생산현황

(단위 : MT, 천개)

구분	2019년	2018년	2017년
제 지 류	410,992	446,618	433,619
화장지류	74,430	89,352	88,186
PAD류	418,668	360,060	680,605
합 계	904,090	896,030	1,202,410

3) 제품의 판매실적

(단위 : 백만원)

사업부문	매출유형	품 목	2019년	2018년	2017년
PS사업부	제 품	산업용지	287,758	327,572	322,248
	상 품	"	29,496	18,236	27,746
HL사업부	제 품	생활용품	203,833	201,609	236,454

	상 품	"	62,493	65,358	73,698
기타 매출	기 타		10,209	10,662	451
합 계			593,789	623,437	660,597

4) 주요설비 신설 및 확장과 자금조달상황

(단위 : 백만원)

주요내용 (신설 및 확장)	투자기간	투자금액	자금조달	비고
유동상 소각보일러	2017.08 ~ 2019.07	29,046	자기자본 및 차입금	- 소각으로 발생하는 열 회수하여 재사용 - 유해물질 발생 저감 - 슬러지 자가처리 등

3. 모회사, 자회사 및 기업결합 사항 등

1) 모회사 현황 : 해당사항 없음

2) 자회사 및 관계기업 현황

(단위 : %, 원)

구분	법인명	업 종	출자지분율(%)	취득원가	장부가액
자회사	KleanNara U.S.A., INC.	무역업	100.0%	141,700,000	97,912,510
자회사	(주)보노아	제조업	51.0%	1,602,098,630	1,670,575,490
자회사	(주)케이앤이	환경설비	100.0%	200,000,000	200,000,000
관계기업	서일물산(주)	부동산 외	48.0%	985,763,092	985,763,092

주) KleanNara U.S.A INC.에 대한 종속기업투자는 누적 영업손실로 인하여 회수가능가액 (지분순자산가액)이

장부가액보다 현저히 하락하였다고 판단되어 전기 이전에 전액 감액하였으며, 현재의 장부금액은 당사의 금융보증으로 인한 금액에 해당합니다.

한편, KleanNara U.S.A INC.는 보고기간 종료일 현재 청산절차가 진행중이며 청산종료 시

종속기업투자에서 제외될 예정입니다.

4. 최근 3년간 영업실적 및 재산상태

1) 영업실적

(단위 : 백만원)

과 목	2019년	2018년	2017년
매 출 액	593,789	623,437	660,597
매출원가	510,214	573,968	574,457
매출총이익(손실)	83,576	49,469	86,140
영업이익(손실)	3,976	(30,612)	(26,455)
법인세비용차감전순이익(손실)	(15,573)	(38,222)	(24,393)
당기순이익(손실)	(10,343)	(39,996)	(23,131)

2) 재산상태

(단위 : 백만원)

구 분	2019년	2018년	2017년
[유동자산]	112,851	164,680	166,264
· 당좌자산	71,281	93,619	102,250
· 재고자산	41,570	71,061	64,014
[비유동자산]	414,339	421,510	399,879
· 투자자산	21,845	21,810	15,120
· 유형자산	385,779	398,227	377,628
· 무형자산	1,366	987	651
· 기타비유동자산	5,349	486	6,480
자산총계	527,190	586,190	566,143
[유동부채]	243,887	326,629	305,230
[비유동부채]	129,130	94,821	76,387
부채총계	373,017	421,450	381,617
[자본금]	37,607	188,034	188,034
[기타불입자본]	155,307	4,880	4,880
[이익잉여금]	(59,178)	(48,611)	(8,388)
[기타자본구성요소]	20,437	20,437	-
자본총계	154,173	164,740	184,526

※ 상기 재무제표는 한국채택국제회계기준에 따라 작성된 별도재무제표입니다.

5. 회사가 대처할 과제 - 영업의 개황 참조

6. 이사 및 감사 현황

상근/ 비상근	성 명	직 위	담당업무 또는 주된직무	회사와의 거래관계	최대주주와의 관계	비 고
상근	최병민	회 장 (사내이사)	회 장	-	친인척	-
상근	최현수	부사장 (사내이사)	대표이사 (사업부, 경영관리)	-	친인척	-
상근	김민환	부사장 (사내이사)	대표이사 (HR, 공장)	-	-	-
비상근	유원규	사외이사	경영자문	-	-	법무법인 광장 대표변호사
상근	최흥식	상근감사*	감사	-	-	-

※ 현재 최흥식 감사의 임기는 2019년 3월에 만료되었으나, 상법 제386조 및 제415조에 따라 감사의
권리 의무를 이행하고 있습니다.

7. 최대주주 등의 주식소유현황

2019년 12월 31일 현재

(단위 : 주)

No	권리자명	보통주		기타주식수		합계	
		주식수	비율	주식수	비율	주식수	비율
1	최병민	934,912	2.51%	76,891	21.00%	1,011,803	2.69%
2	구미정	1,848,860	4.96%	-	0.00%	1,848,860	4.92%
3	최현수	2,868,704	7.70%	-	0.00%	2,868,704	7.63%
4	최윤수	2,867,326	7.70%	-	0.00%	2,867,326	7.62%
5	최정규	5,971,518	16.03%	8	0.00%	5,971,526	15.88%
6	최경혜	14,198	0.04%	2,571	0.70%	16,769	0.04%
7	김재선	1,889	0.01%	501	0.14%	2,390	0.01%
8	김재필	2,279	0.01%	1,535	0.42%	3,814	0.01%
9	CHUNGKYUNGJA	6,470	0.02%	550	0.15%	7,020	0.02%
10	(주)나라손	31,076	0.08%	-	0.00%	31,076	0.08%
11	김민환	10,000	0.03%	-	0.00%	10,000	0.03%
소계		14,557,232	39.09%	82,056	22.41%	14,639,288	38.93%

8. 타법인 출자현황

2019년 12월 31일 현재

(단위 : 백만원, 주, %)

법인명	출자목적	최초취득금액	기말잔액		
			수량	지분율	장부가액
(주)청주방송(비상장)	지역민방외	1,372	274,400	4.9	1,372

서일물산(비상장)	무역업, 부동산외	986	9,600	48.0	986
Kleannara USA, Inc.(해외법인)	원재료수입, 무역업	142	4,000	100.0	98
(주)보노아	종이/지류 제조업	1,602	306,000	51.0	1,671
(주)케이앤이	환경설비	200	40,000	100.0	200

9. 주요채권자 등

2019년 12월 31일 현재

(단위 : 천원, 1USD)

구분	금융기관명	화폐단위	한도액	화폐단위	실행액
수입신용장발행(인수)	국민은행	USD	6,000,000	USD	1,943,326
수입신용장발행(인수)	우리은행	USD	6,750,000	USD	806,610
일반운영자금		KRW	6,000,000	KRW	-
협력업체외상판매자금대출		KRW	4,000,000	KRW	28,232
무역금융	신한은행	KRW	18,000,000	KRW	-
수입신용장발행(인수)		USD	5,000,000	USD	206,660
일반시설자금		KRW	134,700	KRW	93,700
협력업체외상판매자금대출		KRW	13,000,000	KRW	3,235,004
무역금융	하나은행	KRW	20,000,000	KRW	24,000,000
외상매출채권담보대출		KRW	3,000,000	KRW	-
동반성장론		KRW	1,000,000	KRW	218,094
수입신용장발행(인수)		USD	22,000,000	USD	2,978,085
시설자금	수협은행	KRW	13,000,000	KRW	13,000,000
수입신용장발행(인수)		USD	7,939,998	USD	1,043,426
시설자금	농협은행	KRW	3,880,000	KRW	1,375,440
수입신용장발행(인수)		USD	5,000,000	USD	380,332
일반시설자금	산업은행	KRW	10,000,000	KRW	3,333,320
일반시설자금		KRW	15,000,000	KRW	15,000,000
합계	원화계	KRW	107,014,700	KRW	60,283,790
	외화계	USD	52,689,998	USD	7,358,439

10. 기타 영업에 관한 중요한 사항

1) 릴리안 소송관련사항

당기말 현재 당사의 HL사업부의 제품인 릴리안(여성위생용품)과 관련하여 당사가 피소되어 계류중인 손해배상 청구의 소는 총 9건의 사건으로 접수되었으며 병합되어 1건 소송으로 진행중입니다. 동 소송의 원고는 5,286명, 청구금액은 14,884백만원입니다. 동 소송사건의 최종 재판결과는 당기말 현재로서는 소송의 결과를 예측할 수 없음에 따라서 소송의 결과로 부담할 수 있는 의무에 대한 아무런 부채도 재무제표에 계상하지 않았습니다.

2) 채무보증 현황

당사는 자회사 "주식회사 보노아" 에 대하여 채무보증을 하였습니다.

2019년 12월 31일 현재

(단위: 1USD)

제공받은 기업	지급보증내역	한도금액	실행금액	지급보증처
㈜보노아	차입금지급보증	USD 3,240,000	USD 300,733	산업은행
㈜보노아	차입금지급보증	USD 1,800,000	USD 944,348	기업은행
합 계		USD 5,040,000	USD 1,245,081	-

※ 상기 재무정보는 별도재무제표 기준으로 작성하였습니다.